

# Rapport de mission de repérage des matériaux et produits contenant de l'amiante avant réalisation de travaux dans un immeuble bâti

(Selon Arrêté du 16 Juillet 2019 et Norme NF X 46-020 : Aout 2017)



**Rez de chaussée : Accès  
Hall d'entrée et Bureau  
R08  
Portail accès Cour Nord**



## BIEN IMMOBILIER CONCERNE :

**DGAC  
82-84, rue des Pyrénées  
75020 PARIS**

## Propriétaire

SNIA DGAC  
82, rue des Pyrénées  
75020 PARIS

## Demandeur

SNIA DGAC  
Monsieur Maxime ALLOUCHERY (Chargé d'Opérations)  
82, rue des Pyrénées  
75020 PARIS

## SYNTHESE DU RAPPORT :

Dans le cadre de la mission décrite en tête de rapport, il a été repéré des matériaux et produits susceptibles de contenir de l'amiante : après analyse, ils ne contiennent pas d'amiante.

Programme des travaux : cf. chapitre 1

**Date du rapport :** 08/03/2024

**Date de visite :** 29/02/2024

**Nombre de pages :** 20

**Fait à :** 93420 VILLEPINTE

**Référence du dossier :** 2402CIDVI-2402153-1

**Référence du rapport :** CIDVI/24/020

**Nombre de prélèvements :** 7

## Le présent rapport est établi par :

Laurent BAUDRY

dont les compétences sont certifiées par : SOCOTEC  
Certification France 11-13 Cours Valmy Tour Pacific  
92977 PARIS LA DEFENSE CEDEX (détail sur  
www.info-certif.fr)

sur la durée de validité du : 16/10/2022 au 15/10/2029

Certificat de compétence :

n° DTI 1604-005

Contrat d'assurance :

AXA /n° 37503519275087 / échéance 31/12/2024

Révision	Date	Objet
Version initiale	08/03/2024	Établissement du Rapport

Le présent rapport et ses annexes forment un tout indissociable dont il ne peut être fait état, vis-à-vis de tiers, que par publication ou communication in extenso.

# Sommaire

<b>I. PROGRAMME ET PERIMETRE .....</b>	<b>3</b>
1. PROGRAMME / PERIMETRE DES TRAVAUX DU DONNEUR D'ORDRE .....	3
2. PROGRAMME / PERIMETRE DE REPERAGE .....	3
<b>II. CONCLUSIONS .....</b>	<b>3</b>
<b>III. OBJET DE LA MISSION .....</b>	<b>4</b>
1. DESCRIPTION PRECISE DE L'IMMEUBLE .....	4
2. PARTIES D'IMMEUBLE VISITEES .....	4
<b>IV. DEROULEMENT DE LA MISSION .....</b>	<b>5</b>
1. PRESTATIONS REALISEES .....	5
2. PERSONNES PRESENTES LORS DE LA VISITE .....	5
3. INFORMATIONS COMPLEMENTAIRES SUR LA VISITE .....	5
4. RAPPORTS PRECEDEMMENT REALISES COMMUNIQUEES A SOCOTEC DANS LE CADRE DE LA PRESENTE MISSION .....	6
5. PLANS DES PARTIES D'IMMEUBLE CONCERNEES PAR LA MISSION .....	6
<b>V. RESULTATS DETAILLES DU REPERAGE .....</b>	<b>7</b>
1. LISTE DES MATERIAUX OU PRODUITS CONTENANT DE L'AMIANTE .....	7
2. LISTE DES MATERIAUX ET PRODUITS NE CONTENANT PAS D'AMIANTE APRES ANALYSE .....	7
3. LISTE DES MATERIAUX ET PRODUITS NE CONTENANT PAS D'AMIANTE SUR JUSTIFICATIF .....	8
4. COMPOSANTS POUR LESQUELS DES SONDAGES ET/OU PRELEVEMENTS DOIVENT ETRE EFFECTUES .....	8
<b>VI. OBLIGATIONS DU PROPRIETAIRE .....</b>	<b>9</b>
1. CONSERVATION ET TRANSMISSION DE CE RAPPORT .....	9
2. OBLIGATIONS CONSECUTIVES AUX TRAVAUX DE RETRAIT OU DE CONFINEMENT .....	9
<b>ANNEXE 1 - FICHE D'IDENTIFICATION .....</b>	<b>10</b>
<b>ANNEXE 2 - PLANS / CROQUIS .....</b>	<b>13</b>
<b>ANNEXE 3 - PV ANALYSES .....</b>	<b>15</b>
<b>ANNEXE 4 - AUTRES DOCUMENTS .....</b>	<b>18</b>
<b>ANNEXE 5 - CERTIFICAT DE COMPETENCES .....</b>	<b>19</b>
<b>ANNEXE 6 - ATTESTATION D'ASSURANCE .....</b>	<b>20</b>

# I. PROGRAMME ET PERIMETRE

## 1. PROGRAMME / PERIMETRE DES TRAVAUX DU DONNEUR D'ORDRE

### **Rez de chaussée / Accès Hall d'entrée**

- dépose du premier bloc porte du sas
- création d'une ouverture dans le mur mitoyen avec le bureau R08
- fixation d'équipements sur le mur Gauche

### **Rez de chaussée / Bureau R08**

- création d'une ouverture dans le mur mitoyen avec l'accès au Hall d'entrée

### **Rez de chaussée / Portail accès Cour Nord**

- intervention sur le portail

## 2. PROGRAMME / PERIMETRE DE REPERAGE

Le programme de repérage établi par l'opérateur est basé sur les composants de la construction de l'annexe I de l'arrêté du 16 Juillet 2019 et de l'annexe A1 de la norme NF X 46-020 : Aout 2017, et en fonction du programme de travaux fourni par le donneur d'ordre.

Le périmètre de repérage est le suivant :

### **Rez de chaussée / Accès Hall d'entrée**

- Contrôle des murs gauche et droite, du linteau de porte, du sol et du premier bloc porte

### **Rez de chaussée / Bureau R08**

- Contrôle du mur droit

### **Rez de chaussée / Portail accès Cour Nord**

- Contrôle du portail

# II. CONCLUSIONS

Dans le cadre de la mission décrite en tête de rapport, il a été repéré des matériaux et produits susceptibles de contenir de l'amiante : après analyse, ils ne contiennent pas d'amiante.

Localisation	Matériau ou produit
	Néant

### III. OBJET DE LA MISSION

Le présent rapport est destiné à constituer le rapport de **repérage de l'amiante avant certaines opérations dans les immeubles bâtis**.

La mission confiée par le donneur d'ordre à SOCOTEC est réalisée dans le respect de l'arrêté du 16 Juillet 2019 relatif au repérage de l'amiante avant certaines opérations dans les immeubles bâtis et le présent rapport comporte :

1. L'identification de la mission de repérage (repérage amiante avant travaux) et son périmètre (programme détaillé des travaux projetés par le donneur d'ordre) ;
2. L'identification complète de l'immeuble concerné : dénomination, adresse complète, date du permis de construire ou, le cas échéant, date de construction, fonction principale du bâtiment (exemple : habitation, bureaux) et tout autre renseignement permettant d'identifier avec certitude le bâtiment concerné ;
3. Le programme et le périmètre de repérage définis par l'opérateur de repérage ;
4. L'identification complète des différents intervenants et parties prenantes (opérateur ayant réalisé le repérage, propriétaire de l'immeuble bâti et commanditaire de la mission de repérage si celui-ci n'est pas le propriétaire) ;
5. La ou le(s) date(s) d'exécution du repérage et la date de signature du rapport de repérage ;
6. Le cas échéant, les dates, références et principales conclusions des rapports précédemment réalisés ;
7. La liste et la localisation des matériaux et produits repérés mentionnant pour chacun d'eux la présence ou l'absence d'amiante et le ou les critères ayant permis de conclure et, en cas de conclusion de présence d'amiante, l'estimation de la quantité ;
8. La signature et le visa de l'opérateur ayant réalisé le repérage ;
9. L'obligation faite au propriétaire de l'immeuble bâti concerné par la mission de repérage de conservation, de mise à jour du document de traçabilité et de la transmission de ce rapport, conformément aux exigences de l'article 11 ;
10. En annexes : plan et croquis de l'immeuble bâti avec localisation des sondages faisant suite à des investigations approfondies ou à l'utilisation d'outil de mesure, des prélèvements d'échantillon et des matériaux et produits contenant de l'amiante identifiés ; rapports d'essais de laboratoire ; copie du certificat de compétence.

Le programme de repérage établi par l'opérateur est basé sur les composants de la construction de l'annexe I de l'arrêté du 16 Juillet 2019 et de l'annexe A1 de la norme NF X 46-020 : Aout 2017, et en fonction du programme de travaux fourni par le donneur d'ordre.

*Rappel réglementaire et normatif:*

- *L.4412-2 du code du travail et les textes qui lui sont liés*
- *Article R4412-97 du code du travail*
- *Décret n°2017-899 du 9 Mai 2017 relatif au repérage de l'amiante avant certaines opérations.*
- *Arrêté du 16 Juillet 2019 relatif au repérage de l'amiante avant certaines opérations réalisées dans les immeubles bâtis*
- *Norme NF X 46-020 : version Aout 2017*

**Sauf indication contraire dans la suite du rapport, la recherche n'a pas porté sur les ouvrages suivants : voiries, réseaux enterrés, étanchéité des réseaux enterrés.**

#### 1. DESCRIPTION PRECISE DE L'IMMEUBLE

Activité principale de l'immeuble : Tertiaire (Bureaux)

Date du permis de construire : Années 1950

#### 2. PARTIES D'IMMEUBLE VISITEES

Niveaux	Locaux
Rez de chaussée	Accès Hall d'entrée, Bureau R08
Rez de chaussée	Portail accès Cour Nord

## IV. DEROULEMENT DE LA MISSION

### 1. PRESTATIONS REALISEES

- ☒ Entretien préalable, échange avec le donneur d'ordre sur l'organisation et les moyens nécessaires, recueil des informations relatives à l'immeuble bâti,
- ☒ Analyse de la documentation fournie par le donneur d'ordre
- ☒ Visite de l'immeuble pour inspection visuelle des composants susceptibles de contenir de l'amiante concernés. Cette étape est suivie d'investigations approfondies et de sondages selon nécessité.
- ☒ Détermination des ZPSO (Zone Présentant des Similitudes d'Ouvrages) et d'une stratégie de prélèvement. Cette étape est suivie de sondage et investigations approfondies.
- ☒ Prélèvement d'échantillons de matière et analyse des échantillons par un laboratoire accrédité sous-traitant de SOCOTEC  
ITGA RENNES - Parc d'affaires Espace Performances Bât. K - 35760 ST GREGOIRE (Cofrac : 1-5970)
- ☒ Enregistrement des données sur les produits et matériaux repérés.
- ☒ Rédaction du présent Rapport de mission, des annexes, croquis.

### 2. PERSONNES PRESENTES LORS DE LA VISITE

Accompagnateur : Monsieur Maxime ALLOUCHERY (Chargé d'Opérations)

### 3. INFORMATIONS COMPLEMENTAIRES SUR LA VISITE

Observations	Oui	Non	Sans Objet
Plan de prévention réalisé avant intervention sur site			X
Vide sanitaire accessible et visitable			X
Combles accessibles et visitables			X
Toiture accessible et visitable			X
Bâtiment vide d'occupants		X	
Bâtiment vide de mobiliers		X	
Equipements en fonctionnement	X		

**Parties non visitées, devant faire l'objet d'investigations approfondies après mise en œuvre de moyens par le donneur d'ordre :**

Localisation	Parties du local	Raison
Néant	-	

### Autres informations sur le déroulement de la mission :

L'ensemble des prélèvements a été réalisé dans le respect du plan et des procédures d'intervention.

Occupation des locaux : En exploitation

#### 4. RAPPORTS PRECEDEMMENT REALISES COMMUNIQUE A SOCOTEC DANS LE CADRE DE LA PRESENTE MISSION

Documents demandés	Documents remis
Rapports concernant la recherche d'amiante déjà réalisés	-
Documents décrivant les ouvrages, produits, matériaux et protections physiques mises en place	-
Eléments d'information nécessaires à l'accès aux parties de l'immeuble bâti en toute sécurité	Plans des locaux

Observations :

**Néant**

#### 5. PLANS DES PARTIES D'IMMEUBLE CONCERNEES PAR LA MISSION

Les plans des parties d'immeuble concernées par la mission sont les suivants.

Etage	Intitulé du plan
82-84, rue des Pyrénées 75020 PARIS Rez de chaussée	Repérage des matériaux et produits contenant de l'amiante avant réalisation de travaux

## V. RESULTATS DETAILLES DU REPERAGE

Les tableaux suivants décrivent les résultats du repérage classés par localisation.

Successivement sont présentés :

- > Les composants contenant de l'amiante (§ V.1),
- > Les composants repérés sans amiante (§V.2 et V.3)
- > Les composants pour lesquels l'analyse en laboratoire nécessaire pour identifier l'amiante n'a pas encore été effectuée (§ V.4)

**Quelle que soit la situation et sans préjudice des autres dispositions réglementaires applicables, le propriétaire est tenu d'avertir de la présence d'amiante toute personne pouvant intervenir sur ou à proximité des matériaux ou produits concernés ou de ceux les recouvrant où les protégeant.**

En colonnes 1 et 5 des tableaux, figurent les numéros d'identification du composant et/ou du prélèvement : ceux-ci sont repris sur le(s) PV d'analyse, sur le(s) plan(s) et sur les planches de photos.

### 1. LISTE DES MATERIAUX OU PRODUITS CONTENANT DE L'AMIANTE

N° Composant*1	Localisation	Parties d'ouvrages ou composants de la construction inspectées	Descriptif	N° Prélèvement (et localisation)	Conclusion (justification)	Quantité*2
	Néant					

\*1 : N° Composant = N° ZPSO (Zone Présentant des Similitudes d'Ouvrage)

\*2 : La quantité indiquée est une estimation et ne peut constituer à elle seule une base de travail pour l'intervention et/ou le retrait du composant. La valeur de la quantité est exprimée selon l'accord avec le donneur d'ordre au préalable (par unité, par surface, par linéaire, par masse ou par volume). En l'absence d'indication du donneur d'ordre, la valeur sera déterminée au choix de l'opérateur de repérage.

### 2. LISTE DES MATERIAUX ET PRODUITS NE CONTENANT PAS D'AMIANTE APRES ANALYSE

N° Composant*1	Localisation	Parties d'ouvrages ou composants de la construction inspectées	Descriptif	N° Prélèvement (et localisation)	Conclusion (justification)
ZPSO-001	82, rue des Pyrénées 75020 PARIS RDC – Entrée accès Hall Mur Droit	3 – Parois verticales intérieures – Murs et cloisons maçonnés Enduit à base de plâtre lissé ou taloché	Peinture blanche, enduit plâtreux (sur mur en pierre)	P001	Absence d'amiante (Après Analyses en laboratoire)
ZPSO-002	82, rue des Pyrénées 75020 PARIS RDC – Entrée accès Hall Tableau de porte Droit	3 – Parois verticales intérieures – Murs et cloisons maçonnés Enduit à base de plâtre lissé ou taloché	Peinture blanche, enduit plâtreux (sur mur en pierre)	P002	Absence d'amiante (Après Analyses en laboratoire)
ZPSO-003	82, rue des Pyrénées 75020 PARIS RDC – Entrée accès Hall Mur Gauche	3 – Parois verticales intérieures – Murs et cloisons maçonnés Enduit à base de plâtre lissé ou taloché	Peinture blanche, enduit plâtreux (sur mur en pierre)	P003	Absence d'amiante (Après Analyses en laboratoire)
ZPSO-004	82, rue des Pyrénées 75020 PARIS RDC – Entrée accès Hall Tableau de porte Gauche	3 – Parois verticales intérieures – Murs et cloisons maçonnés Enduit à base de plâtre lissé ou taloché	Peinture blanche, enduit plâtreux (sur mur en pierre)	P004	Absence d'amiante (Après Analyses en laboratoire)
ZPSO-005	82, rue des Pyrénées 75020 PARIS RDC – Entrée accès Hall Sol	5 - Planchers et planchers techniques - Revêtements de sols - Chape maigre	Chape maigre (compacte grise) sous marbre	P005	Absence d'amiante (Après Analyses en laboratoire)
ZPSO-006	82, rue des Pyrénées 75020 PARIS RDC – Bureau R08 Mur Droit	3 – Parois verticales intérieures – Murs et cloisons maçonnés Enduit à base de plâtre lissé ou taloché	Peinture, toile de verre, enduit (sur mur pierre)	P006	Absence d'amiante (Après Analyses en laboratoire)
ZPSO-007	82, rue des Pyrénées 75020 PARIS RDC – Entrée accès Hall Linteau de porte	4 - Plafonds et faux plafonds - Faux plafonds – Linteau de porte	Peinture blanche et enduit plâtreux	P007	Absence d'amiante (Après Analyses en laboratoire)

### 3. LISTE DES MATERIAUX ET PRODUITS NE CONTENANT PAS D'AMIANTE SUR JUSTIFICATIF

N° Composant*1	Localisation	Parties d'ouvrages ou composants de la construction inspectées	Descriptif	Conclusion (justification)
ZPSO-008	82, rue des Pyrénées 75020 PARIS RDC – Entrée accès Hall Mur Droit	3 – Parois verticales intérieures – Murs et cloisons maçonnés Mur	Mur en pierre	Matériau ou produit qui par nature ne contient pas d'amiante
	82, rue des Pyrénées 75020 PARIS RDC – Bureau R08 - Mur Droit			
ZPSO-009	82, rue des Pyrénées 75020 PARIS RDC – Entrée accès Hall Mur Gauche	3 – Parois verticales intérieures – Murs et cloisons maçonnés Mur	Mur en pierre	Matériau ou produit qui par nature ne contient pas d'amiante
ZPSO-010	82, rue des Pyrénées 75020 PARIS RDC – Entrée accès Hall - Sol	5 - Planchers et planchers techniques - Revêtements de sols	Sol en marbre	Matériau ou produit qui par nature ne contient pas d'amiante
ZPSO-011	82, rue des Pyrénées 75020 PARIS RDC – Entrée accès Hall 1 <sup>er</sup> bloc porte	3 – Parois verticales intérieures – Portes	Bloc porte en bois vernis, parclozes en bois vernis, joints en caoutchouc noir sur les 2 battants	Matériau ou produit qui par nature ne contient pas d'amiante
ZPSO-012	84, rue des Pyrénées 75020 PARIS RDC – Portail accès Cour Nord	3 – Parois verticales intérieures – Portes	Portail métallique, battants vitrés	Matériau ou produit qui par nature ne contient pas d'amiante

### 4. COMPOSANTS POUR LESQUELS DES SONDAGES ET/OU PRELEVEMENTS DOIVENT ETRE EFFECTUES

N° Composant*1	Localisation	Parties d'ouvrages ou composants de la construction inspectées	Descriptif	Conclusion (justification)
	Néant			



## VI. OBLIGATIONS DU PROPRIETAIRE

### 1. CONSERVATION ET TRANSMISSION DE CE RAPPORT

Conformément aux exigences de l'article 11 de l'arrêté du 16 Juillet 2019 relatif au repérage de l'amiante avant certaines opérations réalisées dans les immeubles bâtis :

« Si le donneur d'ordre n'est pas le propriétaire de l'immeuble bâti concerné par la mission de repérage, il adresse à ce dernier une copie du rapport établi par l'opérateur de repérage.

En cas de mission de repérage portant sur une partie privative d'un immeuble collectif à usage d'habitation, son propriétaire met à jour le contenu du «dossier amiante – parties privatives» (DAPP) prévu au I de l'article R. 1334-29-4 du code de la santé publique, en y intégrant les données issues du rapport ou du pré-rapport de repérage amiante avant travaux. Il tient à disposition et communique ce DAPP, ainsi complété, selon les modalités prévues au II de l'article R. 1334-29-4 du code de la santé publique.

En cas de mission de repérage portant sur les parties communes d'un immeuble collectif à usage d'habitation ou sur un immeuble non utilisé à fin d'habitation, son propriétaire met à jour le contenu du «dossier technique amiante» (DTA) prévu au I de l'article R. 1334-29-5 du code de la santé publique ainsi que de sa fiche récapitulative, en y intégrant les données issues du rapport ou du pré-rapport de repérage amiante avant travaux. Il tient à disposition et communique ce DTA, ainsi complété, selon les modalités prévues au II de l'article R. 1334-29-5 du code de la santé publique.

En cas de mission de repérage portant sur tout ou partie d'un immeuble d'habitation ne comprenant qu'un seul logement, son propriétaire conserve le rapport ou le pré-rapport restituant les conditions de réalisation et les conclusions de cette recherche d'amiante avant travaux. Il communique ce rapport ou ce pré-rapport, sur leur demande, à toute personne physique ou morale appelée à effectuer des travaux dans l'immeuble bâti ainsi qu'aux agents de contrôle de l'inspection du travail mentionnés à l'article L. 8211-1 du code du travail, aux agents du service de prévention des organismes de sécurité sociale et, en cas d'opération relevant du champ de l'article R. 4534-1 du code du travail, de l'organisme professionnel de prévention du bâtiment et des travaux publics. ».

### 2. OBLIGATIONS CONSECUTIVES AUX TRAVAUX DE RETRAIT OU DE CONFINEMENT

Lorsque le présent rapport est suivi de travaux, le propriétaire doit effectuer après enlèvement ou confinement des matériaux et produits contenant de l'amiante de la liste A ou de la liste B situés à l'intérieur des bâtiments occupés ou fréquentés, les interventions suivantes :

- > Examen visuel des ouvrages par une personne certifiée,
- > Mesures d'empoussièrement par un organisme accrédité par le COFRAC.

Si les travaux ne conduisent pas au retrait total des matériaux et produits de la liste A contenant de l'amiante, il est procédé, par une personne certifiée, à une évaluation périodique de l'état de conservation de ces matériaux dans un délai maximal de trois ans.

Ces interventions sont rendues obligatoires par l'article R.1334-29-3 du code de la Santé Publique.

## ANNEXE 1 - FICHE D'IDENTIFICATION

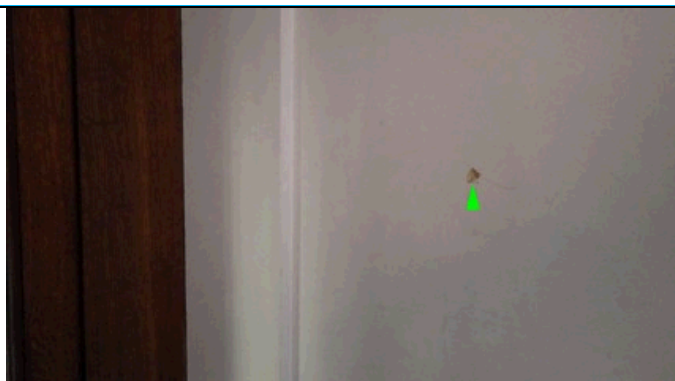

Matériaux : ZPSO-001 – Prélèvement P001  
 Description : Peinture et enduit plâtreux (sur pierre)  
 Localisation : 82-84, rue des Pyrénées 75020 PARIS  
 Rez de chaussée – Accès Hall d'entrée – Mur Droit  
 Résultat : Absence d'amiante

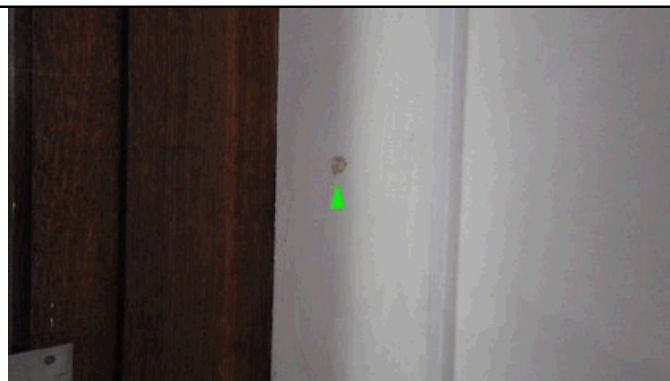

Matériaux : ZPSO-002 – Prélèvement P002  
 Description : Peinture et enduit plâtreux (sur pierre)  
 Localisation : 82-84, rue des Pyrénées 75020 PARIS  
 Rez de chaussée – Accès Hall d'entrée – Tableau de porte Droit  
 Résultat : Absence d'amiante



Matériaux : ZPSO-003 et ZPSO-004  
 Prélèvements P003 et P004  
 Description : Peinture et enduit plâtreux (sur pierre)  
 Localisation : 82-84, rue des Pyrénées 75020 PARIS  
 Rez de chaussée – Accès Hall d'entrée  
 Mur Gauche et Tableau de porte Gauche  
 Résultat : Absence d'amiante



Matériaux : ZPSO-005 – Prélèvement P005  
 Description : Chape maigre (compacte grise) sous marbre  
 Localisation : 82-84, rue des Pyrénées 75020 PARIS  
 Rez de chaussée – Accès Hall d'entrée – Sol  
 Résultat : Absence d'amiante



Matériaux : ZPSO-006 – Prélèvement P006  
 Description : Peinture, toile de verre et enduit plâtreux (sur pierre)  
 Localisation : 82-84, rue des Pyrénées 75020 PARIS  
 Rez de chaussée – Bureau R08 – Mur Droit  
 Résultat : Absence d'amiante



Matériaux : ZPSO-007 – Prélèvement P0017  
 Description : Peinture et enduit plâtreux sur linteau de porte  
 Localisation : 82-84, rue des Pyrénées 75020 PARIS  
 Rez de chaussée – Accès Hall d'entrée – Linteau de porte  
 Résultat : Absence d'amiante



Matériaux : ZPSO-011 – Non prélevés

Description : Bloc porte en bois vernis, parclores en bois vernis,  
joints en caoutchouc noir sur les 2 battants

Localisation : 82-84, rue des Pyrénées 75020 PARIS

Rez de chaussée – Accès Hall d'entrée – 1<sup>er</sup> bloc porte

Résultat : Absence d'amiante

## ANNEXE 2 - PLANS / CROQUIS



# 82-84 rue des Pyrénées 75020 PARIS

## Rez de chaussée

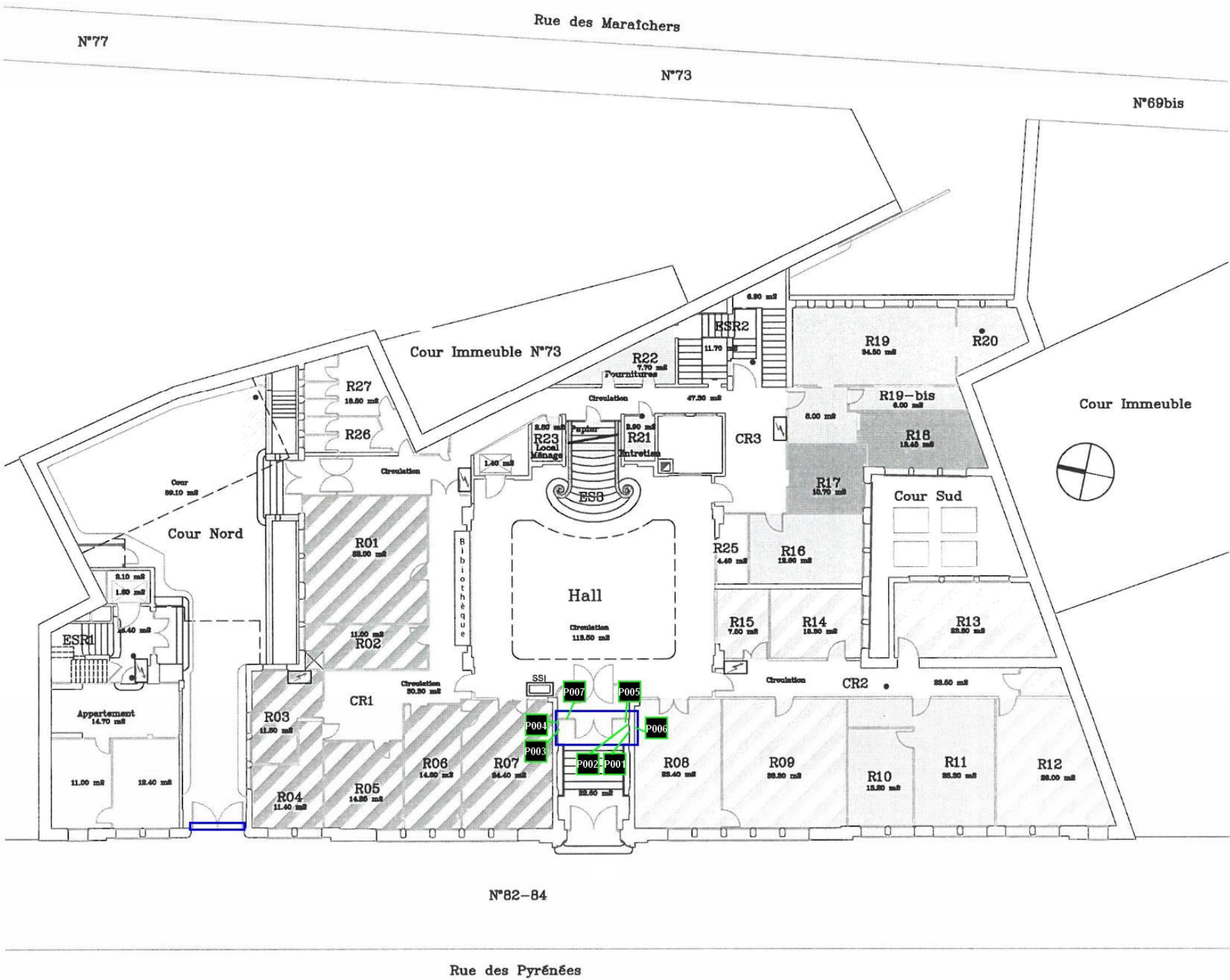



SOCOTEC DIAGNOSTIC

Agence de VILLEPINTE

22, Avenue des Nations

Bâtiment LE ROSTAND

93420 VILLEPINTE

REPERAGE DES MATERIAUX ET PRODUITS

CONTENANT DE L'AMIANTE

AVANT REALISATION DE TRAVAUX

DANS LE CADRE DU CONTROLE

ABSENCE DE MATERIAU ET PRODUIT

CONTENANT DE L'AMIANTE

- N MATERIAUX ET PRODUITS PRELEVES**
- NE CONTENANT PAS D'AMIANTE**
- P001, P003 : Enduit plâtreux mural et peinture blanche (mur en pierre)
- P002, P004 : Enduit plâtreux et peinture blanche sur tableau de porte (mur en pierre)
- P005 : Chape maigre (compacte grise) sous sol en marbre
- P006 : Toile de verre, peinture blanche et enduit plâtreux mural (mur en pierre)
- P007 : Enduit plâtreux et peinture blanche sur linteau de porte

 Locaux contrôlés

Client : SNIA DGAC	
N°Affaire : 2402CIDVI-2402153-1	
N°Rapport :	
Adresse	82-84 rue des Pyrénées
	75020 PARIS
Auteur : L. BAUDRY	Indice de révision : 0
Date : 08 / 03 / 2024	Niveau Rdc   Plan : 1/1

## ANNEXE 3 - PV ANALYSES



Parc d'affaires Espace Performances Bât K  
35760 SAINT-GREGOIRE  
Tel : 02.99.35.41.41  
www.itga.fr



Accréditation n° 1-5970

Portée disponible  
sur www.cofrac.fr



L'accréditation du COFRAC atteste de la compétence des laboratoires pour les seuls essais couverts par l'accréditation qui sont identifiés par le symbole :

## RAPPORT SYNTHÉTIQUE D'ANALYSE NUMÉRO IT0624-3755 EN DATE DU 07/03/2024 RECHERCHE ET IDENTIFICATION D'AMIANTE SUR PRELEVEMENT(S) DE MATERIAU(X)

*Ce rapport ne concerne que les échantillons soumis à l'analyse tels qu'ils ont été reçus au laboratoire.  
Le laboratoire n'est pas responsable des données fournies par le client qui sont simplement retranscrites et identifiées comme telles.*

Client : SOCOTEC DIAGNOSTIC VILLEPINTE (CIDVI) 22 avenue des Nations 93420 VILLEPINTE	Réf. Commande ITGA : IT0624-3755 Réf. Commande Client : 2402CIDVI-2402153_2024_03_01_0853_4345
---	---

Prélèvement(s) : Reçu au laboratoire le : 04/03/2024

Préparation(s) : Effectuée de façon à être représentative de l'échantillon conformément à l'arrêté du 1er octobre 2019 :  
ou  
- Pour une analyse au Microscope Optique à Lumière Polarisée (MOLP) : Prélèvement et montage adapté sur lame de microscopie  
- Pour une analyse au Microscope Electronique à Transmission Analytique (META) en fonction de la nature de la prise d'essai :  
(A) - Traitement mécanique en milieu aqueux  
(B) - Traitement chimique et mécanique au chloroforme  
Technique(s) : - Microscopie Optique à Lumière Polarisée (guide HSG 248 - Appendice 2) : Morphologie et critères optiques  
Analytique(s) : La détection de fibres d'amiante optiquement observables est garantie si la teneur est supérieure ou égale à 0,1 % en masse.  
ou  
- Microscopie Electronique à Transmission Analytique (parties pertinentes de la norme NF X 43-050) : Morphologie, EDX et diffraction  
électronique  
La détection de fibres d'amiante est garantie si la teneur est supérieure ou égale à 0,1 % en masse.

Résultat(s) :

Fraction analysée	Technique analytique (Méthode de préparation et date d'analyse)	Résultat / Variété d'amiante	Elements analytiques
Réf dossier client : 2402CIDVI-2402153 - 82 rue des PYRENEES 75020 PARIS 20 Réf échantillon client : P001 - Enduit plâtreux et peinture - 82 rue des PYRENEES - RDC - Entree acces Hall		Réf échantillon ITGA : IT142403-2393 Description ITGA : Peinture / Enduit plâtreux blanc en vrac	
Peinture non séparable + Enduit plâtreux blanc en vrac non séparable	META (A) le 07/03/2024 Nombre de préparations : 1 Nombre de supports d'analyse : 2	Amiante non détecté (1) / -	Analyste : ISD (3)
Réf dossier client : 2402CIDVI-2402153 - 82 rue des PYRENEES 75020 PARIS 20 Réf échantillon client : P002 - Enduit plâtreux et peinture - 82 rue des PYRENEES - RDC - Entree acces Hall		Réf échantillon ITGA : IT142403-2394 Description ITGA : Peinture / Enduit plâtreux blanc en vrac	
Peinture non séparable + Enduit plâtreux blanc en vrac non séparable	META (A) le 07/03/2024 Nombre de préparations : 1 Nombre de supports d'analyse : 2	Amiante non détecté (1) / -	Analyste : ISD (3)

La reproduction de ce rapport n'est autorisée que sous sa forme intégrale ; ce rapport ne doit pas être reproduit partiellement sans l'approbation du laboratoire.

Sauf demande particulière et écrite du client, les échantillons sont conservés pendant 6 mois et les rapports pendant 10 ans.

DTA 164-01 rev 17

Page 1/2



**RAPPORT SYNTHÉTIQUE D'ANALYSE NUMÉRO IT0624-3755 EN DATE DU 07/03/2024**  
**RECHERCHE ET IDENTIFICATION D'AMIANTE SUR PRELEVEMENT(S) DE MATERIAU(X)**

Fraction analysée	Technique analytique (Méthode de préparation et date d'analyse)	Résultat / Variété d'amiante	Elements analytiques
<b>Réf dossier client :</b> 2402CIDVI-2402153 - 82 rue des PYRENEES 75020 PARIS 20 <b>Réf échantillon client :</b> P003 - Enduit plâtreux et peinture - 82 rue des PYRENEES - RDC - Entree acces Hall * Peinture non séparable + Enduit plâtreux blanc en vrac non séparable	META (A) le 06/03/2024 Nombre de préparations : 1 Nombre de supports d'analyse : 2	<b>Réf échantillon ITGA :</b> IT142403-2395 <b>Description ITGA :</b> Peinture / Enduit plâtreux blanc en vrac Amiante non détecté (1) / -	Analyste : SYO (3)
<b>Réf dossier client :</b> 2402CIDVI-2402153 - 82 rue des PYRENEES 75020 PARIS 20 <b>Réf échantillon client :</b> P004 - Enduit plâtreux et peinture - 82 rue des PYRENEES - RDC - Entree acces Hall * Peinture non séparable + Enduit plâtreux blanc en vrac non séparable	META (A) le 07/03/2024 Nombre de préparations : 2 Nombre de supports d'analyse : 4	<b>Réf échantillon ITGA :</b> IT142403-2396 <b>Description ITGA :</b> Peinture / Enduit plâtreux blanc en vrac Amiante non détecté (1) / -	Analyste : KOB (3)
<b>Réf dossier client :</b> 2402CIDVI-2402153 - 82 rue des PYRENEES 75020 PARIS 20 <b>Réf échantillon client :</b> P005 - Chape maigre - 82 rue des PYRENEES - RDC - Entree acces Hall Carrelage en vrac * Matériau beige hétérogène	META (A) le 06/03/2024 Nombre de préparations : 1 Nombre de supports d'analyse : 2	<b>Réf échantillon ITGA :</b> IT142403-2397 <b>Description ITGA :</b> Carrelage en vrac / Matériau beige hétérogène Non analysé Amiante non détecté (1) / -	Analyste : ISD
<b>Réf dossier client :</b> 2402CIDVI-2402153 - 82 rue des PYRENEES 75020 PARIS 20 <b>Réf échantillon client :</b> P006 - Enduit plâtreux, toile de verre, peinture - 82 rue des PYRENEES - RDC - Bureau R08 * Peinture non séparable + Toile fibreuse blanche non séparable + Enduit plâtreux blanc en vrac non séparable	META (A) le 06/03/2024 Nombre de préparations : 1 Nombre de supports d'analyse : 2	<b>Réf échantillon ITGA :</b> IT142403-2398 <b>Description ITGA :</b> Peinture / Toile fibreuse blanche / Enduit plâtreux blanc en vrac Amiante non détecté (1) / -	Analyste : ISD (3)
<b>Réf dossier client :</b> 2402CIDVI-2402153 - 82 rue des PYRENEES 75020 PARIS 20 <b>Réf échantillon client :</b> P007 - Enduit plâtreux et peinture - 82 rue des PYRENEES - RDC - Entree acces Hall * Peintures multiples non séparable + Enduit blanc en vrac avec poussières non séparable	META (A) le 06/03/2024 Nombre de préparations : 1 Nombre de supports d'analyse : 2	<b>Réf échantillon ITGA :</b> IT142403-2399 <b>Description ITGA :</b> Peintures multiples / Enduit blanc en vrac avec poussières Amiante non détecté (1) / -	Autres fibres inhalables distinguées par M. (2) Analyste : SYO (3)

(1) Aucune fibre d'amiante n'a été détectée, l'échantillon objet de l'essai peut éventuellement renfermer une teneur en fibre d'amiante inférieure à la limite de détection.  
 (2) D'autres fibres minérales susceptibles d'être inhalées (dont la largeur est inférieure à 3 µm) ont été détectées. Ces fibres ont pu être différenciées de fibres d'amiante via les critères d'identification reportés dans les données analytiques (M : Morphologie / D : Diffraction électronique / A : Analyse EDX).  
 (3) Pour les couches réceptionnées en vrac et identifiées comme telles, la limite de détection est garantie uniquement sur la prise d'essai et non par couche.

Validé par : Audrey LUTHRINGER Analyste

La reproduction de ce rapport n'est autorisée que sous sa forme intégrale ; ce rapport ne doit pas être reproduit partiellement sans l'approbation du laboratoire.

Sauf demande particulière et écrite du client, les échantillons sont conservés pendant 6 mois et les rapports pendant 10 ans.

DTA 164-01 rev 17

Page 2/2

## ANNEXE 4 - AUTRES DOCUMENTS

Néant

## ANNEXE 5 - CERTIFICAT DE COMPETENCES

Certifie par la présente que :

**LAURENT BAUDRY**

a passé avec succès les examens relatifs à la certification de ses compétences

DOMAINE TECHNIQUE	INTITULE DU(ES) TYPE(S) DE DIAGNOSTIC TECHNIQUE IMMOBILIER	DEBUT DE VALIDITE	FIN DE VALIDITE
AMIANTE	Missions de repérage des matériaux et produits des listes A et B et évaluations périodiques de l'état de conservation des matériaux et produits de la liste A dans les bâtiments autres que ceux relevant de la mention	16/10/2022	15/10/2029
AMIANTE - avec mention	Missions de repérage des matériaux et produits de la liste A et B et évaluations périodiques de l'état de conservation des matériaux et produits de la liste A dans des immeubles de grande hauteur, dans des établissements recevant du public répondant aux catégories 1 à 4, dans des immeubles de travail hébergeant plus de 300 personnes ou dans des bâtiments industriels, missions de repérage des matériaux et produits de la liste C, les examens visuels à l'issue des travaux de retrait ou de confinement	16/10/2022	15/10/2029

qui ont été réalisés par Socotec Certification France conformément aux arrêtés compétences :

- Arrêté du 24 décembre 2021 définissant les critères de certification des opérateurs de diagnostic technique et des organismes de formation et d'accréditation des organismes de certification



Directeur Général Certification **Xavier Daniel**

## ANNEXE 6 - ATTESTATION D'ASSURANCE

Votre intermédiaire  
**MARSH SAS**  
 Département Construction  
 Tour Ariane  
 5, Place des Pyramides  
 La Défense 9  
 92088 Paris La Défense Cedex



Assurance et Banque

☎ **01 41 34 50 00**

📠 **01 41 34 55 00**

N°ORIAS **07 001 037**  
 Site ORIAS [www.orias.fr](http://www.orias.fr)

### Votre contrat

Construction : Responsabilité  
 civile professionnelle et  
 exploitation

### Vos références

Contrat : **37503519275087**  
 Client : **0010834120**

SOCOTEC DIAGNOSTIC  
 21 Route d'Albert  
 62450 AVESNES LES BAPAUME

## ATTESTATION D'ASSURANCE

L'entreprise d'assurance AXA France IARD atteste que :

SOCOTEC DIAGNOSTIC  
 21 Route d'Albert  
 62450 AVESNES LES BAPAUME  
 N°SIREN : 479 076 838 00032

Est bénéficiaire des garanties du contrat d'assurance n° 37503519275087 pour la période du 01/01/2024 au 31/12/2024.

Ce contrat garanti l'ensemble de ses responsabilités civile professionnelle et exploitation encourues du fait des missions qui lui sont confiées.

Ce contrat garantit, à hauteur de 1.500.000 € par sinistre, notamment :

Les missions relatives à l'état mentionnant la présence ou l'absence de matériau contenant de l'amiante, prévus soit à l'article L.1334-12-1 du code de la santé publique et définie aux articles R.1334-20 à 25 du code de la santé publique, soit aux articles R.4412-97 à R.4412-97-6 du code du travail ainsi que toutes missions de vérification technique et d'assistance technique liées à l'amiante.

Les missions relatives à l'établissement du diagnostic de performance énergétique prévu à l'article L.134-1 du code de la construction et de l'habitation.

Les missions relatives à l'établissement de l'état des installations intérieures de gaz prévu à l'article L.134-6 du code de la construction et de l'habitation.

Les missions relatives à l'établissement de l'état des installations électriques prévu à l'article L.134-7 du code de la construction et de l'habitation.

Les missions relatives à l'établissement de l'état relatif à la présence de termites dans les bâtiments prévu à l'article L.133-6 du code de la construction et de l'habitation.

Les missions de diagnostic ou de vérification relatives à la présence de plomb dans les bâtiments ainsi que les missions relatives à l'établissement du constat de risque d'exposition au plomb prévu aux articles L.1334-5 et L.1334-6 du code de la santé publique.

**La présente attestation ne peut engager l'assureur au-delà des clauses et conditions du contrat auquel elle se réfère.**

Nanterre le 27/11/2023  
 POUR LA SOCIÉTÉ :

Guillaume BORIE  
 Directeur Général Délégué d'AXA France



AXA France IARD - SA au capital de 214 799 030 € - 722 057 460 RCS Nanterre. TVA intracommunautaire n° FR 14 722 057 460. AXA France Vie - SA au capital de 487 725 073,50 € - 310 499 959 RCS Nanterre. AXA Assurances IARD Mutuelle - Société d'Assurance Mutuelle contre l'incendie, les accidents et risques divers. Siren 775 699 309. TVA intracommunautaire n° FR 39 775 699 309. AXA Assurances Vie Mutuelle - Société d'Assurance Mutuelle sur la vie et de capitalisation - Siren 353 457 245 - Sièges sociaux : 313, Terrasses de l'Arche 92727 Nanterre Cedex. Juridica - SA au capital de 14 627 854,68 € - 572 079 150 RCS Versailles - Siège social : 1, place Victorien Sardou 78160 Marly-le-Roi. AXA Assistance France Assurances - SA au capital de 31 275 660 6451 392 724 RCS Nanterre - Siège social : 6, rue André Gide 92320 Châtillon TVA intracommunautaire n° FR 81 451 392 724. Entreprises régies par le Code des assurances.